WWW.HOSTOMICE.CZ ZDARMA

HOSTOMICKÉ LISTY

Číslo: 5/2010 Vyšlo: 3.5.2010

HLAS JAKO PROŽITEK A RELAX

Od října roku 2009 probíhá v ZŠ Pavla Lisého v Hostomicích hlasová výchova, kterou navštěvují žáci 1.-4. třídy. Každý pátek hned po vyučování se společně scházíme s chutí zpívat. Děti si procvičují řeč artikulační technikou a učí se poslechu tónů, aby zvládly správnou intonaci. Také děláme rytmické hrátky s písničkou a další činnosti. Pro pěvecký soubor byl z mnoha návrhů dětí vybrán název Kopretina.

DPS (Dětský pěvecký sbor) Kopretina tedy vznikl a myslím, že dělá pokroky. Již v roce 2009 se děti zúčastnily dvou koncertů ZUŠ Dobříš, které se konaly v kulturním domě na Dobříši. Vystoupení dětí ze ZŠ Hostomice bylo příjemným zpestřením programu celého koncertu. Také v roce 2010 DPS Kopretina předvedl výborný výkon, a to na dalším z koncertů pořádaných ZUŠ Dobříš. Naším největším dosavadním úspěchem byla účast na soutěži pěveckých sborů „Jarní petrklíč“, kterou pořádala Pedagogická fakulta UK Praha. Kopretina z Hostomic si přivezla bronzovou stuhu, což je s ohledem na tak krátkou dobu působení souboru velmi dobrý výsledek. Děti měly obrovskou radost a já si myslím, že i všichni ostatní, kteří se na tom podíleli.

Rád bych tímto vyjádřil hluboké díky všem rodičům, pí Obořilové, Šebkové a Špiclové. Velké poděkování patří také vedení ZŠ, především pí ředitelce Walterové, která zajistila autobus do Prahy Jesenice a zpět. Byla to ohromná spolupráce všech složek, což je naprosto obdivuhodné. Pí Kůtová dala sponzorským darem DPS Kopretina udělat trička s potiskem. Děti zpívají moc rády, myslím si, že mají veliké ambice dokázat mnoho zajímavého.

Dokončení na straně 10

VÍTÁNÍ OBČÁNKŮ

V sobotu 10. dubna bylo v obřadní síni Městského úřadu v Hostomicích přivítáno 17 nových občánků Hostomic, které doprovázeli rodiče a další příbuzní. S kulturním programem vystoupily děti z MŠ Hostomice pod vedením paní učitelky Paulové. Památku v podobě fotografie zajistil pan Jiří Kadeřábek. Noví občánci byli přivítáni panem starostou Vítem Šťáhlavským a všechny maminky od něho převzaly kytičku. Drobné dárečky od města dětem předala paní matrikářka Jitka Gruntová.

Novými občánky se stali: Monika Sůrová, Matěj Moravec, Josef Kadlec, Kristýna Moussilli, dvojčátka Jennifer a Nicol Šíchovi, Jaroslav Bouček, Karolína Pelikánová, Lucie Cafourková, Ester Jarošová, Vojtěch Hrubý, Dominik Šobr, Pavel Časar, Rozárie Víšková, Matyáš Nedvěd, Julie Nodlová a Adéla Kubačková.

V roce 2008 se narodilo 8 dětí, v roce 2009 20 dětí. Od začátku roku 2010 se narodilo 5 dětí.

Počet obyvatel k 31.3.2010: 1613

Hostomice: 1301, Lštěň: 51, Bezdědice: 109, Radouš: 152

65 LET OD KONCE DRUHÉ SVĚTOVÉ VÁLKY

Jak budou jistě všechna média v květnu oznamovat, 8.5.2010 si připomeneme 65 let od konce druhé světové války. Informace, které se této události týkají, není obtížné někde si přečíst či vyslechnout. Proto bychom vám chtěli přinést něco trochu jiného, a to dobové snímky z Hostomic.

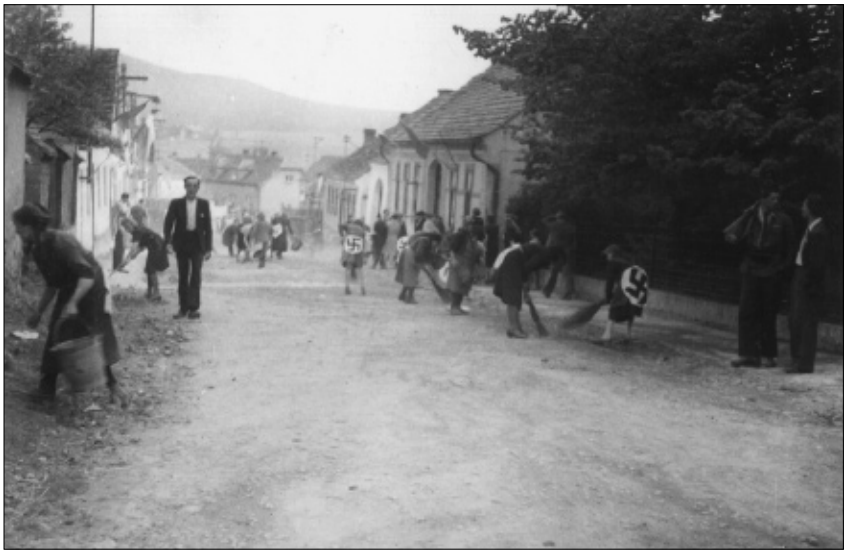

USNESENÍ ZE ZASEDÁNÍ ZASTUPITELSTVA

MĚSTA HOSTOMICE Č. 4/2010 KONANÉHO DNE 21. DUBNA 2010 OD 18.00 HODIN V HASIČSKÉ ZBROJNICI V RADOUŠI

Přítomni: V. Šťáhlavský, V. Maršálek, Ing. J. Jirák, E. Fajrajzlová, J. Nádvorník, V. Malecký, Ing. V. Zachoval, Mgr. J. Walterová

Omluveni: Ing. P. Brůžek

Zastupitelstvo města Hostomice:

1. Schvaluje:

a) přijetí daru ve výši 30.000,- Kč od obce Skřipel na činnost JSDH.
Hlasování: 8-0-0
(pro-proti-zdržel se)

b) závěrečný účet Města Hostomice s výhradou dle závěru oddílu d) provedeného auditu ze dne 22.2. 2010 – výhrada chyby, která nemá závažnost nedostatků uvedených pod písmenem c) 010 odst. 3 písm. b) zákona č. 420/2004 Sb. – bylo přijato opatření k nápravě.
Hlasování: 8-0-0

c) počet členů zastupitelstva pro komunální volby, které se budou konat na podzim roku 2010, a to 9 členů zastupitelstva.
Hlasování: 8-0-0

d) opatření proti neplatičům za vodovodní a kanalizační přípojku, a to že bude proti neplatičům využito všech právních nástrojů – mj. případné soudní žaloby.
Hlasování: 8-0-0

e) uhrazení škody na lesních porostech na Plešivci od nájemce honitby ve výši 100.000,- Kč.
Hlasování: 8-0-0

f) směnu pozemku parc. č. 265/3 v majetku města Hostomice za pozemky 173/2 a 173/3 v majetku pí Shulmanové, vše v k.ú. Radouš – dle geometrického plánu.
Hlasování: 8-0-0

g) záměr postavit RD na pozemku parc.č. 1678/6 v k.ú. Hostomice pod Brdy (na pozemek již bylo vydáno v minulosti územní rozhodnutí).
Hlasování: 8-0-0

h) nákup kotce pro 3 psy ve výši do 30.000,- Kč vč DPH.
Hlasování: 8-0-0

i) zodpovědnou úřední osobu pro odevzdávání účetních výkazů účetní jednotky do CSÚIS MFČR – Kateřinu Vosičkovou a náhradní zodpovědnou osobu Alenu Merunovou.
Hlasování: 8-0-0

j) prominutí poplatku za komunální odpad osadě Zubrín (č.e. 015).
Hlasování: 8-0-0

k) výsadbu nových stromů v MŠ ve výši do 20.000,- Kč.
Hlasování: 8-0-0

2. Ukládá:

a) starostovi, aby do příštího zasedání zjistil potřeby úprav bytu v domě č.p. 169 a navrhl řešení.

b) starostovi, aby do příštího zasedání připravil návrh na využití finanční sbírky na náměstí.

c) starostovi, aby do příštího zasedání připravil návrh na případný finanční příspěvek na kostel v Hostomicích.

d) starostovi, aby projednal se SUS Kladno a s odborem dopravy MěÚ Hořovice těžkou dopravu, která projíždí ulicí Hátka směrem na Lštěň.

e) starostovi, aby připravil návrh smluvního vztahu s pracovníkem, který by dohlížel na dodržování obecně závazných vyhlášek města.

f) starostovi, aby do konce května zajistil lavičky, stůl a stojan na kola na dětské hřiště v Hostomicích.

3. Bere na vědomí:

a) zprávu o vypořádání dotace od SZIF na akci vybudování vodovodu a kanalizace v Hostomicích.

b) všechny body diskuse.

Usnesení: hlasování 8-0-0

MĚSTSKÝ ÚŘAD INFORMUJE

■ **Veřejné zasedání**
se uskuteční ve středu 19.5.2010 od 18.00 hodin v malé zasedací místnosti MěÚ Hostomice.

■ **Svoz nebezpečného odpadu**
proběhne 22. května takto:
Hostomice: na dvoře MěÚ v 9.00 hod.,
Lštěň: na návsi v 10.00 hod.,
Bezdědice: na návsi v 11.00 hod.,
Radouš: na návsi ve 12.00 hod.

■ Upozorňujeme občany, že tento měsíc **nebude pracovní sobota** (1. a 8. května je státní svátek).

■ **Volby do Poslanecké sněmovny Parlamentu ČR**
Ve dnech 28. a 29. května 2010 proběhnou volby do Poslanecké sněmovny Parlamentu ČR.
Sídlo volebního okrsku č. 1, MěÚ Hostomice Tyršovo nám. 165, pro občany Hostomic a Lštěně.
Sídlo volebního okrsku č. 2 hasičská zbrojnice Radouš 2, pro občany Radouše a Bezdědic.
Volební místnosti budou otevřeny v pátek 28. května od 14.00 hodin do 22.00 hodin a v sobotu 29. května od 8.00 hodin do 14.00 hodin.

■ **Očkování psů**
12. května 2010
Radouš: 15.00-15.30 hod.,
Bezdědice: 15.35-15.50 hod.,
Lštěň: 16.00-16.20 hod.,
Hostomice: 16.25-17.00 hod.
Cena: vzteklina 80,- Kč,
Kombi 270,- Kč.

■ Prosíme občany, aby respektovali **zákaz vodění psů na dětská hřiště**, a to zejména v Bezdědicích a v Radouši, kde hřiště nejsou oplocena.

DD Zátor

Třetí část zpráv z Domova Hostomice – Zátor bychom rádi věnovali vysvětlení určitých odborných pojmů. Tím chceme reagovat na ohlasy hostomických občanů na druhý článek, týkající se nesrozumitelnosti některých pojmů pro laickou veřejnost. Za tyto ohlasy jsme velmi rádi, protože cítíme zájem veřejnosti o problematiku péče o seniory a zároveň dostáváme zpětnou vazbu o zvyšující se informovanosti v oblasti sociálních služeb.

Při poskytování služeb vycházíme ze zákona 108/2006 Sb. ve znění pozdějších předpisů. Tento zákon nám ukládá naplňovat požadavky standardů kvality poskytovaných sociálních služeb, což je vlastně taková „kuchařka", **jak** služby poskytovat, **co** při poskytování služeb dodržovat a **komu** služby poskytovat.

Jedním z požadavků standardů je **individuální plánování** poskytované služby. Individuální plánování služby je proces, kdy je služba připravena na míru jednotlivému uživateli dle jeho aktuálních potřeb, požadavků a přání v souladu s nabízenými službami. V podstatě jde o to, že se uživatel se svým **klíčovým pracovníkem** domlouvá na tom, co od nás potřebuje a jakým způsobem to zrealizovat. Na tomto procesu dále spolupracuje širší tým pracovníků a rodina uživatele.

Klíčový pracovník je důležitou osobou pro uživatele sociální služby. Je to pracovník přímé péče - zajišťuje základní životní potřeby, např. osobní hygienu, oblékání, podávání stravy, doprovod na vycházky atd., je v pravidelném kontaktu s uživateli. Každý uživatel má svého klíčového pracovníka, který v případě neshod může být změněn.

Dalšími výrazy, které je nutné vysvětlit jsou **inkontinence** a **proleženiny**. Inkontinencí se rozumí nekontrolovatený únik moči nebo stolice, který lze kompenzovat používáním pomůcek na jedno použití. Tyto pomůcky jsou hrazeny ze zdravotního pojištění, jsou předepisovány praktickým lékařem. Proleženinami jsou ohroženi ležící lidé, kdy na určitá místa na těle je vahou těla vyvinutý tlak a následkem toho se kůže v těchto místech ztenčuje. Pokud se zanedbají pravidelné změny v poloze člověka a ošetřování těchto míst, může dojít ke vzniku proleženiny.

Polohování a přesun imobilního či ležícího uživatele je zjednodušen pomocí **transportních pomůcek**. Za použití menší fyzické síly je pracovník schopen přesunout, přesadit nebo pootočit imobilního klienta. Přesun pomocí transportních pomůcek je šetrnější a komfortnější pro uživatele. V našem domově používáme zvedák, vozítka pro stojící osoby, posuvné textilní podložky, manipulační pásy a bederní pásy s úchopy.

Děkujeme za podněty a doufáme, že jsme nejasné pojmy dostatečně vysvětlili. V příštím čísle uvedeme slíbený článek o vzdělávání pracovníků Domova Hostomice – Zátor a o společenské akci „Tančíme pro radost".

Alena Káchová, ředitelka
tel.: 311 584 456, 602 140 587
www.domovhostomice.cz

Manipulační pás a bederní pás s úchopy

Transportní vozík

Zvedák osob Romedic

NOVÝ VRT U KŘIKAVOVA PRAMENE

Během loňského roku byl vybudován nový vrt u Křikavova pramene. Po jeho vybudování (vyvrtání) následovaly čerpací zkoušky pro stanovení vydatnosti. Ty probíhaly ve dvou etapách - nejprve byla provedena čerpací zkouška výkonným čerpadlem (6l/s) po dobu 10 dní a poté byla vydatnost sledována na přetoku z vrtu (ve vrtu je artézská voda). Toto sledování na přetoku probíhá kontinuálně až dodnes. Zároveň při čerpacích zkouškách byly odebírány vzorky pro stanovení jakosti pitné vody.

Při rozborech bylo zjištěno (i od pohledu), že voda obsahuje železo a „cuckovatí", což byl trochu oříšek pro hydrogeology a hygieniky, protože nebylo jasné, kde se železo v takovéto podobě ve vrtu bere a jak ho odstranit. Po mnoha konzultacích s odborníky se celý problém vysvětlil. Nechtějte však po mě, abych to reprodukoval, neboť se jedná o velmi složitý chemický proces (alespoň pro mne). Podstatné však je, že vodu lze upravovat poměrně jednoduchým levným zařízením na podobném principu jako je písková filtrace.

Nyní před námi stojí další krok, a to je připojení vrtu do vodojemu a vybudování úpravny vody. Na tento krok zatím nijak nespěcháme, protože se stávajícími zdroji vody zatím vystačíme (i když na hraně) a vyvrtání nového vrtu bylo zejména potřeba, abychom mohli započít práce na vodovodu do Radouše a Bezdědic (pro stanovení, že máme dostatek vody i na rozšíření vodovodu). Kdyby však začala klesat vydatnost ve stávajících zdrojích, není problém během několika týdnů tento nový zdroj připojit. Rádi bychom však počkali na započetí stavby vodovodu do Radouše a Bezdědic, neboť by bylo možné připojení nového vrtu zahrnout investičně i do této akce, a tudíž na připojení čerpat dotaci.

Dalším logickým krokem po připojení nového vrtu bude zrekonstruování původního prvního vrtu pod přehradou, který je z roku 1972 a je vystrojen ocelovou pažnicí, která je již ve velmi špatném stavu.

Vít Maršálek

Sázení stromů

Dne 3.4.2010 kolem deváté hodiny ranní započali členové o.s. Symbióza spolu s několika přáteli výsadbu stromů. Na polní cestě z Radouše od „Hůrky" do Neumětel přes „Vrška" bylo vysázeno celkem cca 40 kusů stromů, převážně starých ovocných odrůd. Stromy byly zaopatřeny ochranou proti okusu a ochranným nátěrem. V celkovém počtu devíti zúčastněných nám práce šla od ruky a počasí nám také přálo. Jménem našeho životního prostředí děkuji všem zúčastněným.

Sandra Svobodová

Veřejná zasedání

V Hostomických listech vždy naleznete datum konání veřejného zasedání zastupitelstva města Hostomic. Zasedání se může a má účastnit široká veřejnost všech věkových kategorií. Můžete zde předložit své návrhy a požadavky, které budou následně členy zastupitelstva projednány a vyhodnoceny. Zároveň se dozvíte mnoho nových informací o dalším rozvoji a plánech do budoucna.

Výhodou účasti na veřejných zasedáních je vyslechnutí si rozhodnutí zastupitelů spolu s důvody, které je k těmto rozhodnutím vedly. Předešli bychom tím nepokojům mezi občany, kteří s těmito rozhodnutími zastupitelstva nesouhlasí. Veřejná zasedání se konají jednou měsíčně v přízemí MěÚ v Hostomicích a každé třetí v hasičské zbrojnici v Radouši.

Velmi mě překvapil nezájem občanů Hostomic účastnit se veřejného zasedání. Zasedání v Hostomicích (17.3.2010) se zúčastnili pouze čtyři občané a zasedání v Radouši, konaného 21.4.2010, se zúčastnil trojnásobek občanů, kteří živě a věcně se zastupiteli diskutovali.

Sandra Svobodová

■ HOSTOMICKÉ NÁMĚSTÍ PO PÁTÉ

Tak už se to pomalu blíží. 31. května je uzávěrka naší architektonické soutěže „Revitalizace Tyršova náměstí v Hostomicích".

23. dubna proběhlo jednání soutěžní poroty, které řešilo a vyřešilo dotazy k soutěži. V osmi e-mailech bylo obsaženo celkem 17 dotazů. Dotazy i odpovědi jsou zveřejněny na webových stránkách města (www.hostomice.cz) tak, aby k nim měli všichni soutěžící přístup a byla tak udržena stejná vstupní informovanost pro všechny.

V dotazech se jedná o problémy formální, řešící např. možnou účast cizinců v řešitelských teamech, i o problémy věcné, např. s požadavkem na doplněný výškopis a polohopis parkové části náměstí, informace o slavných rodácích, významných událostech nebo zvyklostech při smutečních obřadech ve městě. Konec konců se můžete na www stránky podívat sami.

Při jednání soutěžní poroty padla i pro nás příjemná zpráva o tom, že účast v hostomické soutěži je architektonickou veřejností vnímána jako prestižní. To se sice poslouchá hezky, ale přece jen bude asi lepší počkat si na výsledek - tj. na množství a kvalitu posuzovaných návrhů.

Pro představu je dobré vědět, že každý návrh bude předložen na 4-5 panelech o rozměru 100 x 70 cm. Budou v předepsaných měřítkách řešit:

- širší vztahy a dopravu (1:5000)
- celkové kompoziční řešení (1:500)
- jeden panel řešící půdorysy, řezy a pohledy budov pošty a hasičárny (1:200)
- jeden panel s minimálně třemi perspektivami dostatečně popisujícími navrhované řešení náměstí, včetně budov pošty a hasičárny
- a jeden panel dle uvážení soutěžícího.

Budeme-li počítat s 15 až 20 soutěžními návrhy, bude se jednat o poměrně rozsáhlou expozici s 60 až 100 obrazy - panely. Rádi bychom jako organickou součást přehlídky návrhů prezentovali i práce žáků a žákyň naší základní školy na stejné téma. Takže nejen porovnání mezi profesionály, ale i porovnání profesionálního s dětským pohledem na stejnou věc.

Pro výstavu návrhů, jak pro samotné posuzování, tak pro prezentaci veřejnosti přislíbila paní ředitelka Walterová možnost využití školní tělocvičny v letních měsících, a tak se možná - letos výjimečně - někteří žáci podívají do školy i o prázdninách. A rádi!

Ing.Vladimír Zachoval, sekretář soutěže

VODOVOD A KANALIZACE V HOSTOMICÍCH

Výstavba vodovodu a kanalizace v Hostomicích byla dokončena a zkolaudována na konci roku 2009. Vyúčtování dotace proběhlo k 20.4.2010. Nyní následuje zpráva o vypořádání dotace ze Státního zemědělského intervenčního fondu.

V roce 2007 byla uzavřena Dohoda o poskytnutí dotace z Programu rozvoje venkova ČR, dle této dohody byly celkové výdaje projektu ve výši 40.000.000,- Kč, z toho 90% tedy 36.000.000,- Kč byla výše dotace a 10%, tedy 4.000.000,- Kč byla účast Města Hostomice na akci vybudování vodovodu, kanalizace a ČOV pro veřejnou potřebu.

V souvislosti s touto akcí byla uzavřena smlouva o úvěru ve výši 40.000.000,- Kč, aby bylo možno hradit jednotlivé výdaje stavební firmě, protože k proplácení dotace dochází až v momentě vyúčtování skutečně provedených prací.

První etapa vyúčtování proběhla na přelomu let 2008 a 2009 a 15.7.2009 byly proplaceny finanční prostředky ze Státního zemědělského intervenčního fondu v celkové výši 16.267.035,- Kč.

V průběhu roku 2009 se Město Hostomice stalo povinným plátcem DPH, z tohoto důvodu došlo k nutnosti vyúčtovat DPH i v dotačním titulu. Z důvodu krácení dotace o DPH bylo zahájeno jednání o navýšení dotace v položce celkových výdajů projektu, tato žádost byla schválena a celkové náklady byly navýšeny z původních 40 milionů na 42.382.093,15 Kč.

V současnosti bylo ukončeno vyúčtování druhé etapy a Město Hostomice obdrželo závazné oznámení o schválení platby ve výši 15.786.647,- Kč, dne 19.4.2010 byly připsány na účet města prostředky ve výši 15.786.647,- Kč. Zároveň město obdrželo finanční prostředky z finančního úřadu jako nadměrný odpočet DPH, v celkové výši 5.908.838,- Kč.

Celkové prostředky, které byly poskytnuty na vybudování vodovodu a kanalizace z evropských a národních fondů prostřednictvím Státního zemědělského intervenčního fondu jsou ve výši 32.053.682,- Kč.

V průběhu celé akce byl částečně umořován i úvěr, k 31.3.2010 byl zůstatek na úvěrovém účtu ve výši 17.979.534,- Kč. Po obdržení výše uvedených prostředků, tedy ke dni 20.4.2010 byl úvěr splacen jednorázově v plné výši v souladu s uzavřenou úvěrovou smlouvou.

V současné době je tedy akce výstavba vodovodu a kanalizace na území města Hostomice ukončena a úvěrové zatížení, které vzniklo v souvislosti s touto etapou budování vodovodu a kanalizace, tedy úvěr, který byl městu poskytnut v roce 2008 na financování této etapy v celkové výši Kč 40 milionů, je v plné výši umořen.

Vít Šťáhlavský, starosta

Létající nosorožec 2010

Mezinárodní cvičení Společných sil „Létající nosorožec"(Flying Rhino 2010, FR 2010) se bude konat v termínu od 3. května do 21. května 2010.

Jedná se o osmé společné cvičení příslušníků Armády České republiky, ozbrojených sil Velké Británie, Slovenska, Spojených států, Dánska, Nizozemí, Kanady, Litvy a letouny NATO E3 AWACS. Jde o značně rozsáhlé cvičení, na kterém se budou podílet příslušníci leteckých základen Sedlec-Vícenice u Náměště nad Oslavou, Čáslav, Přerov, Kbely, jednotky protivzdušné obrany, pozemních sil a další složky Společných sil Armády České republiky. Cvičení bude probíhat na letecké základně u Náměště nad Oslavou, ve Vojenských výcvikových prostorech Brdy a Libavá a na území krajů Vysočina, Olomouckého, Pardubického kraje, Jihomoravského, Moravskoslezského a Středočeského.

Cvičení je zaměřeno na spolupráci vzdušných a pozemních sil při společné bojové činnosti a na zvyšování kvalifikace předsunutých návodčích, jejichž výcvik je úzce spojen s letovou činností. Flying Rhino 2010 je součástí přípravy českých a koaličních vojáků před odjezdem do zahraničních misí. Součástí výcviku je provádění operací v nočních hodinách tak, jak je to běžné v reálných situacích v místech konfliktů.

Létat se bude denně v pracovní dny od 8 hodin ráno až do jedné hodiny noční. Lety v této noční hodině budou omezeny jen na potřebný minimální počet. Provedení nočních letů bude soustředěno do pozdních večerních hodin tak, aby byla letová činnost ukončena co nejdříve. Po 23. hodině nebudou prováděny lety proudových letounů v malé výšce.

VELIKONOCE VE LŠTĚNI

Tolik koledníků ve Lštěni už pamětníci dlouho nepamatují. Bývaly časy, kdy po osadě koledovaly tři, čtyři děti. Letos se jich na vršku sešlo za doprovodu rodičů a známých přes třicet a nemohly chybět i ti nejmenší s pomlázkami připevněnými ke korbičkám kočárků. Po deváté začaly obcházet dům od domu, chalupu od chalupy, aby vykoledovaly pamlsky a barevná vajíčka. Je škoda, že mnozí z nich se naučí pouze říkanku:

„Hody, hody do provody!
Dejte vejce malovaný,
nedáte-li malovaný,
dejte aspoň bílý,
slepička vám snese jiný".

Najdou se však i tací, kteří se ve škole, ve školce nebo doma s rodiči naučili i jiné velikonoční říkanky. Jsou bohužel překřičeni davem ostatních pospíchajících koledníků, kteří berou koledování jen jako možnost k sesbírání co nejvíce čokolád a jiných cukrovinek. Přitom jsou Velikonoce příležitostí potkat se v jeden den se všemi sousedy, chalupáři a známými, popovídat si, co je nového a obdivovat velikonoční výzdobu na oknech i v zahrádkách.

Irena Šíchová

■ Dne 10.4.2010 přivítaly děti z MŠ spolu s panem starostou a paní matrikářkou nejmladší občánky Hostomicka. Předškoláci zarecitovali básničky, zazpívali písničky a popřáli těm nejmenším příjemný vstup do života.

Romana Paulová

■ Dne 31.3.2010 proběhla v MŠ Hostomice velikonoční výstava prací dětí spojená s prodejem. Celkem se vybralo 2 216,- Kč. Peníze budou použity na nákup maňásků a čepiček na dramatizaci.

■ Od 9.4.2010 děti z MŠ Hostomice jezdí do Solné jeskyně v Berouně. Celkem absolvují 10 návštěv. Pobyt v jeskyni pomáhá jako prevence horních a dolních cest dýchacích. Tímto bych chtěla poděkovat paní Kůhle, která nám návštěvy v solné jeskyni dala sponzorským darem.

■ Dne 13.4.2010 skončil pro děti z MŠ Hostomice plavecký výcvik. Děti se zde učily plavat, splývat, skákat do vody pod vedením paní učitelky plaveckého výcviku. Při předposlední lekci se některé děti snažily uplavat několik metrů bez jakékoliv pomoci. Anetka Veselíková uplavala 30 m, Lukáš Rabiňák 10 m, Nikola Hájková 5 m, Karel Grunt 2 m, Simona Kantůrková 2 m, Kačka Táborská 2 m, Aneta Šmejkalová 1 m, Michalka Zárybnická 1 m. Poslední den plavání byl věnován pouze hrám ve vodě a všem dětem paní učitelka předala mokrá vysvědčení.

■ Dne 15.4.2010 děti z MŠ Hostomice zhlédly divadelní představení „Jak se Honza učil čarovat" v divadle Příbram. Pohádka se dětem velmi líbila.

■ Chtěla bych poděkovat pracovníkům MěÚ Hostomice za opravu plotu a údržbu zeleně na školní zahradě.

Lenka Kocourová

HLAS JAKO PROŽITEK A RELAX

Dokončení ze strany 1

Vedle DPS Kopretina vznikl i malý soubor dospělých. Od listopadu se každé úterý v 17 hodin v ZŠ P. Lisého v Hostomicích schází pár nadšenců, se kterými zpíváme věci lidové, klasické, duchovní i moderní. Snažím se o pestrost, abychom si všichni vyzkoušeli právě to, co je na umění to nejkrásnější. A tím je prožitek. Pocit.

Učíme se podobným způsobem jako ti malí. Posloucháme, relaxujeme, děláme artikulační cviky a jiné. Věková hranice není ničím omezená. Chodí mezi nás dokonce žáci ze sedmé třídy, ze střední školy a i z VŠ. Kdo máte chuť uvolnit se jednou v týdnu na hodinu a půl, přijďte mezi nás. Nic není podmínkou!!! Všemu se učíme tak, aby nás to všechny bavilo. Dokonce nemusíte vůbec nic umět. Stačí mít s sebou dobrou náladu a chuť učit se něčemu novému. Vždyť zpěv tolik napomáhá různým neduhům, chorobám dýchacích cest a i celkové psychice. Uvítáme každého, kdo má zájem se k nám připojit, abychom byli dobrým vzorem našim dětem.

V úctě Petr Kafka

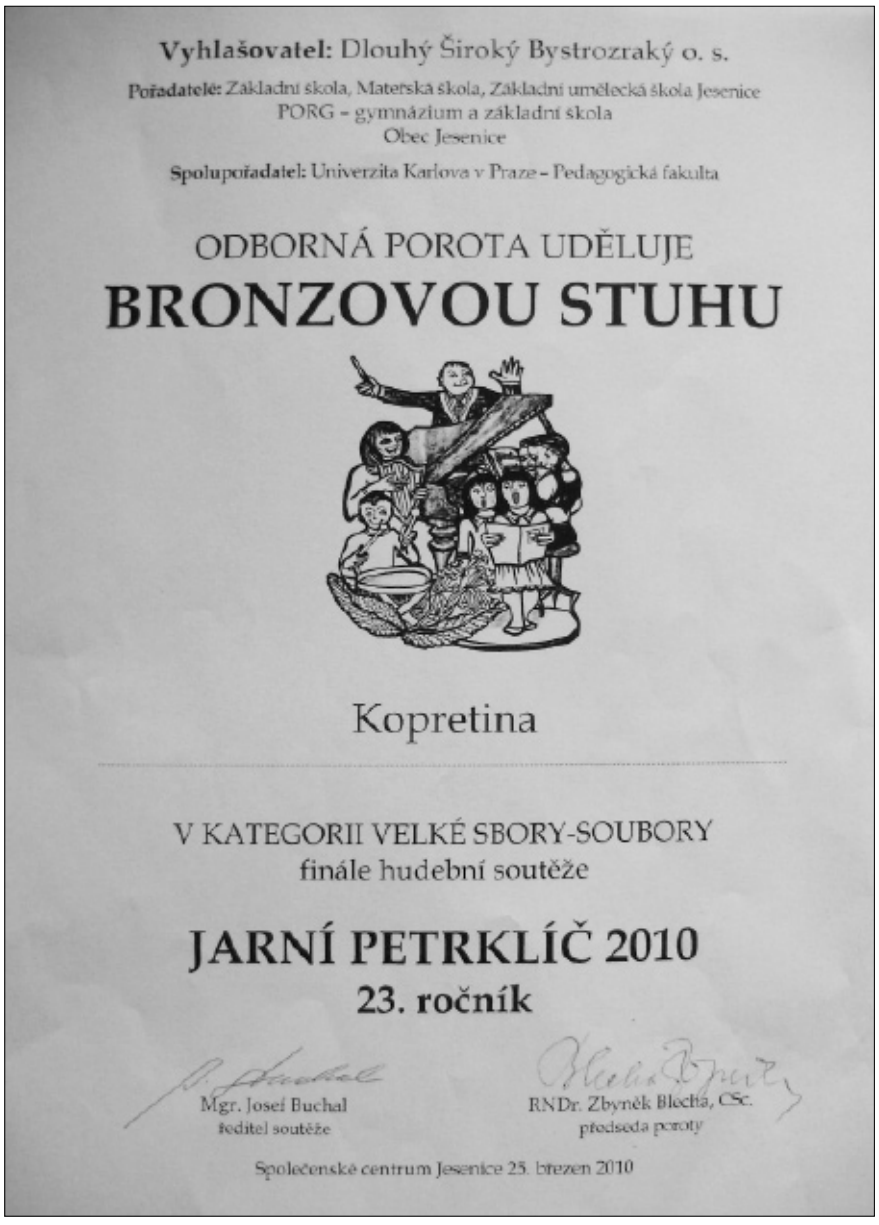

Vyhlašovatel: Dlouhý Široký Bystrozraký o. s.

Pořadatelé: Základní škola, Mateřská škola, Základní umělecká škola Jesenice
PORG – gymnázium a základní škola
Obec Jesenice

Spolupořadatel: Univerzita Karlova v Praze – Pedagogická fakulta

ODBORNÁ POROTA UDĚLUJE

BRONZOVOU STUHU

Kopretina

V KATEGORII VELKÉ SBORY-SOUBORY
finále hudební soutěže

JARNÍ PETRKLÍČ 2010

23. ročník

Mgr. Josef Buchal
ředitel soutěže

RNDr. Zbyněk Blecha, CSc.
předseda poroty

Společenské centrum Jesenice 25. březen 2010

SPORT

Mistrovská utkání v kopané

„A“ mužstvo

- 1.5. od 17.00 hod.
  Sokol Nespeky - SK Hostomice
- 8.5. od 10.30 hod.
  SK Hostomice - FK Mníšek p. Brdy
- 16.5. od 17.00 hod.
  Sokol Podlesí - SK Hostomice
- 22.5. od 10.30 hod.
  SK Hostomice - SK Poříčí n/Sáz.
- 30.5. od 17.00 hod.
  Sokol Měchenice - SK Hostomice
- 5.6. od 10.30 hod.
  SK Hostomice - Sokol Maršovice

„B“ mužstvo

- 1.5. od 17.00 hod.
  Sparta Podluhy - SK Hostomice B
- 8.5. od 17.00 hod.
  SK Hostomice B - SK Tlustice B
- 16.5. od 14.00 hod.
  TJ Běštín - SK Hostomice B
- 22.5. od 17.00 hod.
  SK Hostomice B - SK Březová 08
- 30.5. od 17.00 hod.
  FK Komárov B - SK Hostomice B
- 5.6. od 17.00 hod.
  SK Hostomice B - TJ Drozdov

Dorost

- 1.5. od 10.15 hod.
  SK Hostomice - Čechie N. Jáchymov
- 9.5. od 10.15 hod.
  Spartak Žebrák - SK Hostomice
- 15.5. od 10.15 hod.
  SK Hostomice - Durisol Všeradice
- 23.5. od 14.00 hod.
  SK Doubr. Újezd - SK Hostomice
- 29.5. od 10.15 hod.
  SK Hostomice - FK Stejstav Hýskov
- 5.6. od 10.15 hod.
  FK Komárov - SK Hostomice

Starší žáci

- 9.5. od 10.15 hod.
  SK Hostomice - Horymír Neumětely
- 16.5. od 15.00 hod.
  SK Tetín - SK Hostomice
- 23.5. od 10.15 hod.
  SK Hostomice - SK Nižbor
- 30.5. od 15.00 hod.
  SK Chyňava - SK Hostomice

Mladší žáci

- 7.5. od 17.30 hod.
  FK Olympie Zdice - SK Hostomice
- 14.5. od 17.30 hod.
  SK Hostomice - ČL-U Beroun C
- 21.5. od 17.30 hod.
  Slovan Lochovice - SK Hostomice
- 28.5. od 17.30 hod.
  SK Hostomice - TJ Zaječov
- 4.6. od 17.30 hod.
  Hudlice - SK Hostomice

OZNÁMENÍ

■ **Příspěvek na rehabilitaci**

Výbor STP v Hostomicích nabízí svým členům příspěvek na pobyt v Solné jeskyni v Berouně (dohodněte s pí Kůhle – tel. 606 953 647), nebo na vstup do plaveckého bazénu, nebo na masáž. Organizace poskytne každému členovi příspěvek 50,- Kč proti předloženému dokladu o zaplacení. Vyřizuje pí Dědičová (lze využít 1x, nejpozději do 1.10.2010).

■ **Pojeďte s námi na výlet**

STP v Hostomicích pořádá ve čtvrtek 8.7.2010 celodenní výlet autobusem na soukromý hrad Červený Újezd. Zastavíme se na oběd v Unhošti, navštívíme muzeum a zámecký park v Lánech. Odjezd v 8.30 od ZŠ, návrat do 17 hodin. Člen a dítě do 15 let 150,- Kč, nečlen 200,- Kč. Přihlášky v papírnictví u ZŠ.

■ **Dětské rybářské závody**

V sobotu 15.5.2010 se na návsi v Bezdědicích konají dětské rybářské závody. Prezentace od 8.30 do 9.00 hodin. Závody od 9.00 do 12.00 hodin. Občerstvení zajištěno. Srdečně zveme.

■ **Dětský den v Radouši**

V sobotu 29.5.2010 pořádají dobrovolní hasiči a KK Dětský den. Začátek je ve 13.00 hodin u koupaliště v Radouši (stejně jako vloni). Všechny děti jsou srdečně zvány!

■ SK Hostomice pořádá **železnou neděli** dne 16.5.2010 od 9.00 hodin. Prosíme všechny občany, kteří mají železný šrot a chtějí se ho zbavit, připravte ho před dům až v neděli. V minulosti se mnohokrát stalo, že železný šrot připravený v sobotu někdo odvezl.

■ **SK Hostomice slaví 90. let od svého založení**. Oslavy k 90. výročí se uskuteční 26.-27.6.2010. Některé akce spojené s tímto výročím již můžeme zveřejnit. Mimo jiné se uskuteční: utkání staré gardy Slavie s A mužstvem, slavnostní schůze, sobotní tancovačka ...

■ **ČZS Hostomice** oznamuje, že se 8.5.2010 uskuteční burza výpěstků květin, zeleniny apod. Burza se bude konat na parku před poštou, nebo při nepřízni počasí v areálu chovatelů.

L. Kůtová

■ **Aerobik**

Každou středu od 18.00 hodin se můžete přijít zapotit na amatérsky vedenou hodinu aerobiku a bodystylingu. Potřebujete jen vhodné oblečení, obuv a podložku na posilování. Cena 30,- Kč. Každý další příznivec pohybu je vítán.

Těší se na vás Jany (Císařová a Součková)

■ **Rekondiční a rehabilitační cvičení**

Rehabilitační cvičení skončilo do odvolání. Pro zájem se budu snažit co nejdříve pokračovat.

Libuše Kůtová

■ **Cvičení pro děti v doprovodu rodičů** se koná každou středu od 16.00 hod. v tělocvičně ZŠ. Vhodný věk dětí 2-7 let. S sebou sportovní oblečení a přezůvky.

Dagmar Kůhle

■ **TANEČNÍ KURSY 2010**

ve Společenském domě Hořovice
MLÁDEŽ: pátky od 10.9.2010
Začátečníci H7: 19.00-21 hod.
V ceně je 15 večerů
(12 lekcí, 2 prodloužené a 1 ples)
DOSPĚLÍ: středy od 6.10.2010
Začátečníci Z1H: 18.00-19.50 hod.
Pokročilí P1H: 20.10-22.00 hod.
V ceně je 11 večerů (9 lekcí a 2 prodloužené)
ZÁPIS: tel. 251 614 550, 603 238 090,
email: vasova@volny.cz, www.tanecni.net

■ **Masáže Pavlína Duníková**, Tyršovo nám. 25, Hostomice (u squashového centra) telefon: 731 455 094.
Provozní doba: Po - Pá 14.00-18.00 hod.

- klasická masáž
- detoxikační medová masáž
- baňkování
- lymfatická masáž
- lymfatická masáž obličeje
- masáž horkými lávovými kameny
- indická masáž hlavy + antistresová masáž

Prodej dárkových poukazů na masáže.

■ Hodinář s dlouholetou praxí nabízí **opravy hodin** (i starožitných), hodinek, budíků a strojků.
M. Hendrych, Dobříšská 492 (bytovky), Hostomice, tel.: 721 240 722, 720 651 738.

PODĚKOVÁNÍ

■ Chtěla bych poděkovat všem, kteří se podíleli na přípravě a průběhu vítání občánků, a především pak dětem z mateřské školky za krásné vystoupení.

Irena Šíchová

■ Ráda bych takto poděkovala MěÚ Hostomice, ČSŽ a všem přátelům a známým, kteří mi přišli popřát k mým kulatým narozeninám.

Marie Čabounová

■ Děkuji MěÚ Hostomice, místní organizaci STP a všem ostatním za přání a dary k mému životnímu jubileu.

Hana Froňková

■ Děkuji MěÚ Hostomice, místní organizaci ČSŽ za krásné blahopřání k mému životnímu jubileu.

Lenka Moravcová

■ Děkuji svazu žen, cvičenkám, zahrádkářkám a OÚ Hostomice, kteří mi blahopřáli k životnímu jubileu. Milé bylo posezení s přáteli.

L. Kůtová

■ Děkuji Městskému úřadu Hostomice, místní organizaci ČSŽ a všem ostatním za přání a dárky k mým narozeninám.

Anna Kudrnová

ZUBNÍ POHOTOVOST

- **1. a 2.5.** MUDr. Jarmila Neužilová Komárov, tel. 311 572 135
- **8. a 9.5.** MUDr. Lenka Pilbauerová Beroun, tel. 311 746 185
- **15. a 16.5.** MUDr. Irena Pillmannová Beroun, tel. 311 600 220
- **22. a 23.5.** MUDr. Eliška Svobodová Komárov, tel. 311 572 389
- **29. a 30.5.** MUDr. Monika Růžičková Zdice, tel. 311 685 674

Pohotovost je od 8.00 do 11.00 hodin.

KLUB BETLÉM

Program na květen 2010

Téma měsíce:
Svátek maminek

„Když se něco nepovede,
i když zlobím malinko,
máš mě ráda a já Tebe,
moje zlatá maminko!“

Připravujeme:
festival Lochovické kejkle

Příspěvek na energie:
30,- Kč/dospělá osoba
v případě účasti na kursu 60,- Kč/dospělá osoba (energie + lektor)

■ 5.5. středa, celý den

Výtvarná dílna: přáníčka a ozdobné rámečky na fotografie maminkám, babičkám nebo tchyním ke Dni matek.

■ 5.5. středa, 10.00-12.00 hod.

Programová porada

■ 12.5. středa, 10.30-12.00 hod.

Vyrábíme z lýka - šperkovnice, panenky, zapichovátka do květináče.

■ 12.5. středa, 10.30-12.00 hod.

Právní poradna

■ 17.5. pondělí, 9.30-12.00 hod.

Výtvarná dílna: vyrábíme drobnosti z kůže, šperky, mokasíny pro děti, čelenky.

■ 19.5. středa, 10.00-12.00 hod.

Přednáška psychoterapeutky:
Rodina a vztahy v ní (bez ní těžké, v ní komplikované).

■ 19.5. středa, 9.30-12.00 hod.

Miniškolička - hlídání dětí za poplatek 100,- Kč

■ 22.5. sobota, 10.00-18.00 hod.

Příprava festivalu Lochovické kejkle

■ 26.5. středa, 10.00-12.00 hod.

Drátkujeme s Olgou (můžeme si odrátkovat láhev, kamínek, hrneček).

■ 2.6. středa, 9.30-17.30 hod.

Den dětí: velká oslava, plno soutěží o zajímavé ceny!

■ 5.6. sobota, 10.00-18.00 hod.

Přípravy vrcholí - každá ruka pomáhá: přijďte pomoci s malováním cedulí, rozvěšováním plakátů a chystáním zázemí festivalu.

■ 12.6. sobota, od 10.00 hod.

Lochovické kejkle - středověký fantasy festival na podporu klubu.

Aktivity pro děti a rodiče:

■ pondělí, dopoledne

Zpívánky a tanečky pro nejmenší dětičky

■ pondělí, 14.00-15.00 a 15.30-16.30 hod.

Keramika pro rodiče i děti - 40,- Kč/lekce + 10,- Kč výpal.

■ pondělí, 15.30-16.30 hod.

Břišní tance - 30,- Kč/lekce.

■ středa, 9.30-11.30 hod.

Výtvarná dílna pro maminky i děti

■ středa, 10.30-11.30 hod.

Svezení na poníkovi: příspěvek 20,- Kč či tvrdé pečivo, jablka, mrkve

■ pátek, 15.30-17.30 hod.

Latinskoamerické tance + Historické tance v tělocvičně ZŠ Lochovice.

■ **Benefiční točení v Berouně na Hrnčířských trzích** dne 8. a 9.5.2010

■ **Klub pro děti**

Přijďte si zahrát deskové nebo jiné hry, ve středu a v pondělí se můžete zapojit v tvořivé dílně. V pondělí a v pátek si můžete zatancovat. Nabízíme doučování Čj, Aj, Př, Nj, ostatní po domluvě.

■ **Dětský koutek a posezení pro maminky**

Klub je otevřený v pondělí a ve středu od 9.30 do 18.00 hodin. Přijďte posedět a pohovořit si s ostatními maminkami u kávy a čaje v příjemném prostředí klubu. Na děti čeká mnoho kamarádů, hraček a her.

■ **Bezplatná pomoc v jednání s úřady**

Pomůžeme vám vyhledat jednoduché věcné informace nebo adresy poskytovatelů služeb, vyplnit formuláře, sestavit úřední dokumenty. Poskytneme rady a doporučení, zprostředkujeme konzultace se specialisty.

Vydává: MěÚ Hostomice
Odpovědná osoba: Vít Šťáhlavský
Redakce: Ing. Vladimír Zachoval, Vít Maršálek, Petr Lachman, Karel Grunt, Jana Císařová
Grafické zpracování a tisk: Ivan Křenek, Hořovice
Adresa redakce: MěÚ Hostomice, Tyršovo nám. 165, 267 24 Hostomice, tel./fax: 311 584 116, e-mail: starosta@hostomice.cz, www.hostomice.cz
Evidováno MKČR pod č.: E11276
Právo omylu a tiskových chyb vyhrazeno.
Text je chráněn dle autorského zákona.
Za obsah a formu článku odpovídá jeho autor.
Uzávěrka HL je vždy 22. den v měsíci.
Do té doby můžete své příspěvky předávat písemně pí Merunové na MěÚ, telefonicky nebo faxem na číslo 311 584 116, nejlépe však v elektronické podobě na e-mail: starosta@hostomice.cz nebo kordulinka@email.cz
Děkujeme za příspěvky.