WWW.HOSTOMICE.CZ ZDARMA

HOSTOMICKÉ LISTY

Dvojčíslo: 7-8/2008 Vyšlo: 1.7.2008

USNESENÍ Z VEŘEJNÉHO ZASEDÁNÍ
ZASTUPITELSTVA MĚSTA HOSTOMICE ZE DNE 18.6.2008

Zastupitelé schvalují následující body:

1. Členové návrhové komise:
   Ing. Pavel Brůžek,
   Ing. Mgr. Jiřina Walterová
   Zapisovatel: Ing. Vladimír Zachoval
   Ověřovatelé zápisu:
   p. Jan Nádvorník,
   pí. Eva Fajrajzlová
   Účast zastupitelů 8, 1 omluven
2. Schvalují závěrečný účet města za rok 2007 včetně výhrad auditora. Schváleno jednohlasně.
3. Schvalují zpracování žádosti o dotaci k projektu MŠ firmou EC Consulting za cenu 44.100,- Kč včetně DPH + 2,8% z uznatelných nákladů. Schváleno jednohlasně.
4. Schvalují přijetí dotace od KÚ Středočeského kraje na knihovnu ve výši 45.000,- Kč. Schváleno jednohlasně.
5. Schvalují zpracování projektové dokumentace k registraci o dotaci na revitalizaci Tyršova náměstí firmou Rota Group. Schváleno jednohlasně.
6. Schvalují prodej dílu „a“ parc. č. 1111/2 dle geom. plánu č. 738-398/2008 o výměře 93 m^2 manželům Eiseltovým za cenu 3.720,- Kč. Schváleno jednohlasně.
7. Schvalují prodej parc.č. 1111/3 o výměře 43 m^2 manželům Eiseltovým za cenu 1.720,- Kč. Schváleno jednohlasně.
8. Schvalují prodej parcely č. 36 o výměře 16 m^2 panu Josefu Maznému za cenu 640,- Kč. Schváleno jednohlasně.
9. Schvalují žádost DD Hostomice Zátor o finanční příspěvek ve výši 2.000,- Kč. Schváleno jednohlasně.
10. Schvalují žádost manželů Odlasových na využívání veřejných parkovacích míst na náměstí v Hostomicích. Schváleno jednohlasně.
11. Zastupitelé berou na vědomí informaci o 3. variantách vodovodu a kanalizace v Bezdědicích a Radouši ve vztahu k Hostomicím a stávající čističce.
12. Na základě bodu 11. usnesení schvalují zadání projektových prací na var. III vodovodu a kanalizace v obci Bezdědice a Radouš. Schváleno jednohlasně.
13. Schvalují přepracování územního plánu z roku 2006 a vypracování nového územního plánu, tzn. vyvolání výběrového řízení na zpracování územního plánu. Schváleno jednohlasně.
14. Schvalují ponechání odvolání ohledně soudních poplatků týkajících se sporu města s p. Škardou. Schváleno jednohlasně.
15. Zastupitelé berou na vědomí informaci o dotaci ve výši 4.270.000,- Kč z KÚ na I. etapu kanalizace, z celkového podílu 5.407.000,- Kč bude tudíž činit 1.137.000,- Kč vlastních prostředků.

Zastupitelé berou na vědomí všechny body v různém a diskuse.

Zapsal: Ing. Pavel Brůžek,
v Hostomicích 20.6.2008.

MĚSTSKÝ ÚŘAD INFORMUJE

■ Pracovní sobota se posouvá díky státnímu svátku na 12.7.

■ Zasedání zastupitelstva se bude konat 16.7. v 18.00 hod. v hostomické hasičárně.

■ Na náměstí a v Malostranské ulici byly odstraněny pařezy po lípách. Na této akci se podíleli: Vít Šťáhlavský, Vít Maršálek, Jan Nádvorník, bratři Tenčíkové a Ing. Chuchler.

■ Starosta Děkuje Hasičům za rychlou a obětavou práci při odklízení následků po silném větru ve středu 25.června.

■ Toto číslo HL jsme koncipovali jako dvojčíslo na červenec i srpen. Tudíž v srpnu HL nevyjdou.

Proč nebyl v Hostomicích dětský den?

V loňském roce jsme se jako KK MěÚ Hostomice zajímali o organizaci Dětského dne v Hostomicích.

Zjistili jsme, že DD každoročně pořádá SK Hostomice.

Nabízeli jsme svoji pomoc se zajištěním příprav, ale byli jsme odmítnuti. Chtěli pouze finanční příspěvek a ten dostali.

Očekávali jsme tedy, že DD bude opět v režii sportovců.

Proč tedy nebyl?

za kk EN

Těší mne zájem spoluobčanů. Kromě svých pozemků mnozí sekají trávu i na veřejných prostranstvích. Letos je to obzvlášť náročné. Vážím si toho, že Vám není lhostejné okolí Vašich domovů.

Mladí lidé se chtějí vdávat a ženit v místě svého bydliště. Nemusí to být nutně jen obřadní síň městského úřadu, ale i krásné prostředí brdských lesů. Také svatby na soukromých zahradách jsou originální a pěkné.

Rád bych popřál novomanželům Beranovým, kteří uzavřeli sňatek v červnu 2008 na radnici v Hostomicích hodně štěstí na společné cestě životem.

A všem ostatním spoluobčanům slunnou dovolenou a dětem krásné prázdniny.

HEZKÉ LÉTO!

Vít Šťáhlavský, starosta

REVITALIZACE TYRŠOVA NÁMĚSTÍ V HOSTOMICÍCH

Každého, kdo se rozhlédne po hostomickém náměstí, jistě jeho stav netěší. Určitě si umíme všichni představit náměstí upravené, s opravenými chodníky, vyřešeným parkováním i odvodem dešťových vod, vhodnějším osvětlením a doplněné o městský mobiliář.

Jistě si vzpomenete, že tato vize byla i součástí volebního programu třech kandidátek (ODS, Občané pro Hostomicko a Sdružení Nezávislých Kandidátů Radouš).

Postupně byla zpracovávána koncepce revitalizace náměstí, pan starosta v této záležitosti kontaktoval krajského radního pana Podzimka (ODS), který poskytl podstatné informace v dané záležitosti a po osobní návštěvě městské radnice a seznámení se stavem příprav, pomohl s dalšími kroky. Následně byly osloveny 3 firmy zabývající se projektovou přípravou takovýchto akcí, z jejichž nabídek byla vybrána firma Ec.consulting, jejíž nabídka byla jak finančně a termínově, tak rozsahem vyhovující - od projektových prací přes projednání až po žádost o dotace z EU.

Termín podání žádosti o dotace je na podzim 2008 v říjnu. A že se nejedná o malou akci je zřejmé z předpokládaných nákladů na celou akci - cca 130 000 000 Kč. Proto bude celá revitalizace náměstí rozdělena do etap.

1. etapa (zahájení 2009) - chodníky, parkovací místa, dešťová kanalizace, autobusové nádraží, povrchy komunikací včetně dopravního značení a zeleň s městským mobiliářem po obvodě náměstí.

2. etapa (po dokončení 1.etapy) - vnitřní parkové plochy a pěší komunikace, úprava zeleně včetně stromů a vybudování 2 vodních ploch a kompletní vybavení městským mobiliářem.

Z tohoto stručného výčtu je jasné, že se jedná o zřejmě nejrozsáhlejší investiční akci v Hostomicích, to se jistě projeví i určitými nutnými omezeními, nezbytnými z důvodu realizace.

Pochopitelně to však neznamená, že ostatní ulice a prostranství budou ponechána ve stávajícím stavu. Naší snahou bude revitalizovat a upravovat postupně jednu ulici za druhou. Je ale nutné vědět, že vždy bude jedna z ulic tou první a jedna tou poslední, všechny dělat najednou nelze. Za prvé kvůli občanům, za druhé kvůli penězům a za další kvůli chodu města. Proto společně doufejme, že dotace na náměstí budou „přiklepnuty“ a bude možno začít s revitalizací společného veřejného prostoru náměstí, které je vizitkou nás všech.

Petr Lachman

Dopravní značení u školy

Určitě každý z vás zná problémy s přechody u základních škol. Mnohdy slyšíme ve zprávách o školákovi sraženém na přechodu u školy a podobné případy.

My v Hostomicích jsme chtěli takovýmto situacím předcházet, a tak se vedení školy a městský úřad rozhodly tyto problémy nějak řešit. Od 1.9.2007 do 31.3.2008 byla uspořádána veřejná sbírka, do které přispěli nejen rodiče a občané, ale i některé firmy. Za celé období sbírky se dohromady vybralo neuvěřitelných 22.000 korun, což je úctyhodná částka. Dopravní značení u naší školy však stálo 74.000 korun, a tak městský úřad přes padesát tisíc korun doplatil.

Dopravní značka s měřením rychlosti je nainstalována na silnici směrem od Bezdědic. Pomáhá předcházet nepříjemným situacím. Všem, kteří přispěli, chceme poděkovat. Jsme s tím velice spokojeni, ale nám nedalo, a tak se žáci devátých ročníků odebrali na zdejší křižovatku a počítali, kolik automobilů Hostomicemi projede. Akce se konala 2.6.2008 od 8 do 11 hodin a byla velice zajímavá. Statistické měření průjezdnosti ukázalo, že za 1 hodinu městem projede průměrně 442 vozů. Ale největší počet nákladních automobilů projede okolo školy v ranních hodinách - a to mezi 7-8 hodinou.

Věříme, že tato opatření přispějí k bezpečnému pohybu dětí okolo školy a dále občanům navštěvující ordinaci MUDr. Jirákové.

Daniela Čížková, žákyně 9.A ZŠ P. Lisého Hostomice

LOUČENÍ S DEVÁŤÁKY

Čtvrtek 26. června se stal životním mezníkem pro 49 žáků a žákyň 9. tříd ZŠ P. Lisého v Hostomicích.

V obřadní síni MěÚ Hostomice se za přítomnosti starosty pana Víta Šťáhlavského a ředitelky ZŠ paní Mgr. Jiřiny Walterové slavnostně rozloučili se základní školou.

Třídní učitelky Mgr. Jiřina Kordulová a Mgr. Milada Hrubá předaly všem chlapcům a dívkám šerpy a pamětní listy. Popřály jim hodně úspěchů na středních školách a v učebních oborech, které si vybrali a kam po prázdninách nastoupí.

Zástupci tříd poděkovali třídním uči-telkám a paní ředitelce za trpělivost a pomoc při zvládání učiva základní školy.

Nyní je čekají dva měsíce volna a potom... Hodně štěstí !!!

Za KK Eva Nádvorníková

MATEŘSKÁ
ŠKOLKA 65 DĚTÍ
HOSTOMICE POD BRDY
Návrh: P. Lachman, Hostomice
Duben 2008

■ MATEŘSKÁ ŠKOLA V HOSTOMICÍCH

Na začátek trochu opakování: v prosinci 2005 byla dokončena přestavba a stavební úpravy stávající MŠ, kvalita a cena provedených prací byla ohodnocena forenzním auditem a soudně znaleckým posudkem z roku 2007. Následně v dubnu 2008 vydává KHS-územní pracoviště Beroun stanovisko k žádosti o zápis školského zařízení do rejstříku škol a školských zařízení, kterým došlo ke snížení počtu dětí v MŠ na pouhých 38.

Bylo nutné odmítnout přibližně 23 dětí u letošního zápisu z celkově přihlášených 40 dětí (tedy více jak 50%). Je-li toto výsledek úprav objektů za 3.500.000 Kč, jedná se o opravdu výhodně proinvestované finance města.

Proto jsme využili možnosti a zkusíme získat peníze z dotačních zdrojů. Pro rozjezd jednání byla zpracována studie (dispoziční, s umístěním na pozemku) úplně nové mateřské školky s kapacitou 60 dětí. Odhadované náklady činí 12.000.000 Kč a z dotací může být kryto až 92,5%, z čehož vyplývá spoluúčast města ve výši přibližně 1.000.000 Kč. Z následného prodeje zbylého objektu včetně části zahrady (cca 100 metrů čtverečních) je možné získat zhruba 3.000.000 Kč, čímž by po uhrazení spoluúčasti města zbyly 2.000.000 na vybavení MŠ a město Hostomice by mělo vyřešený problém s umisťováním dětí do MŠ odpovídající současným požadavkům a na dlouhou dobu.

Petr Lachman

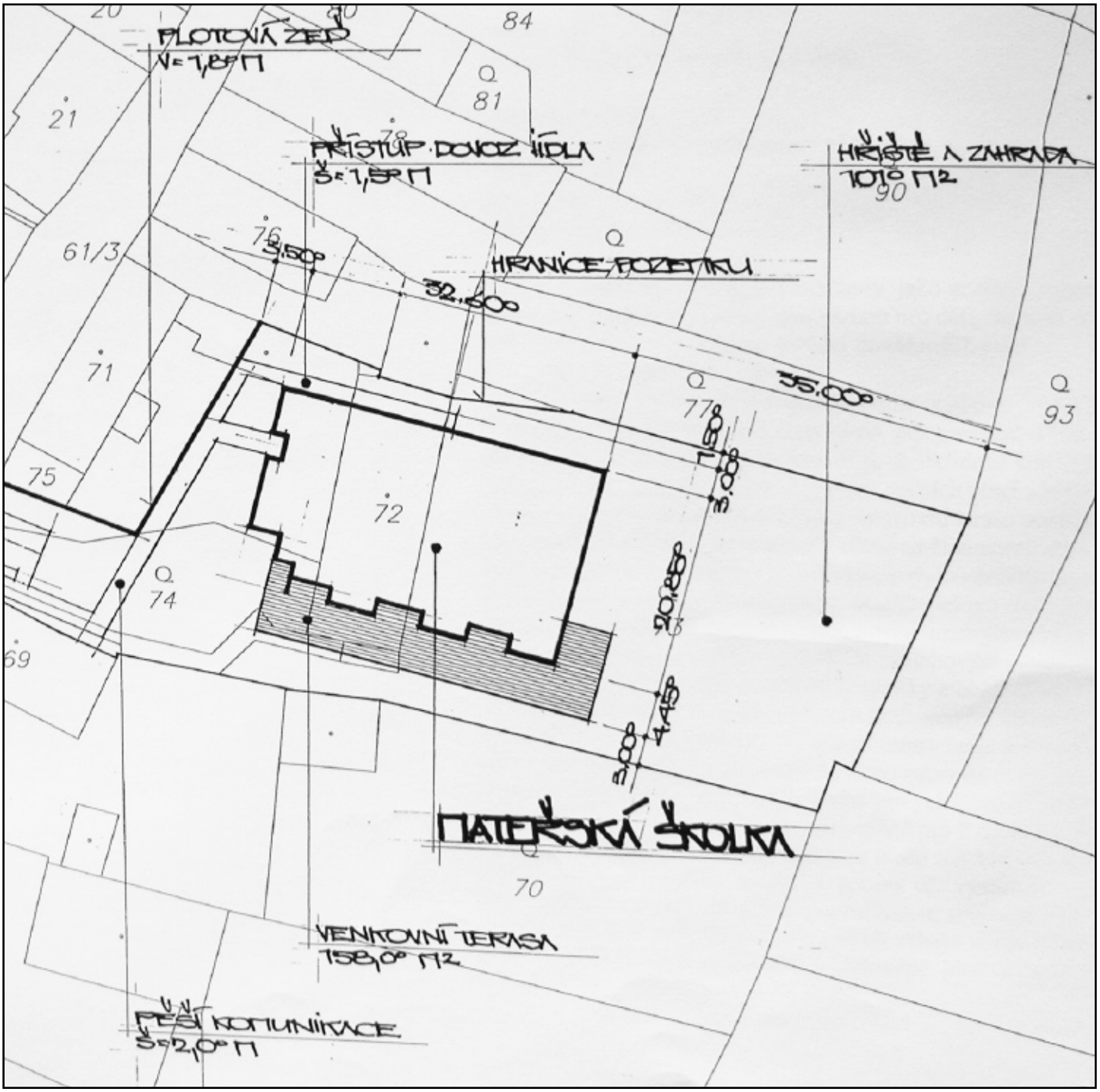

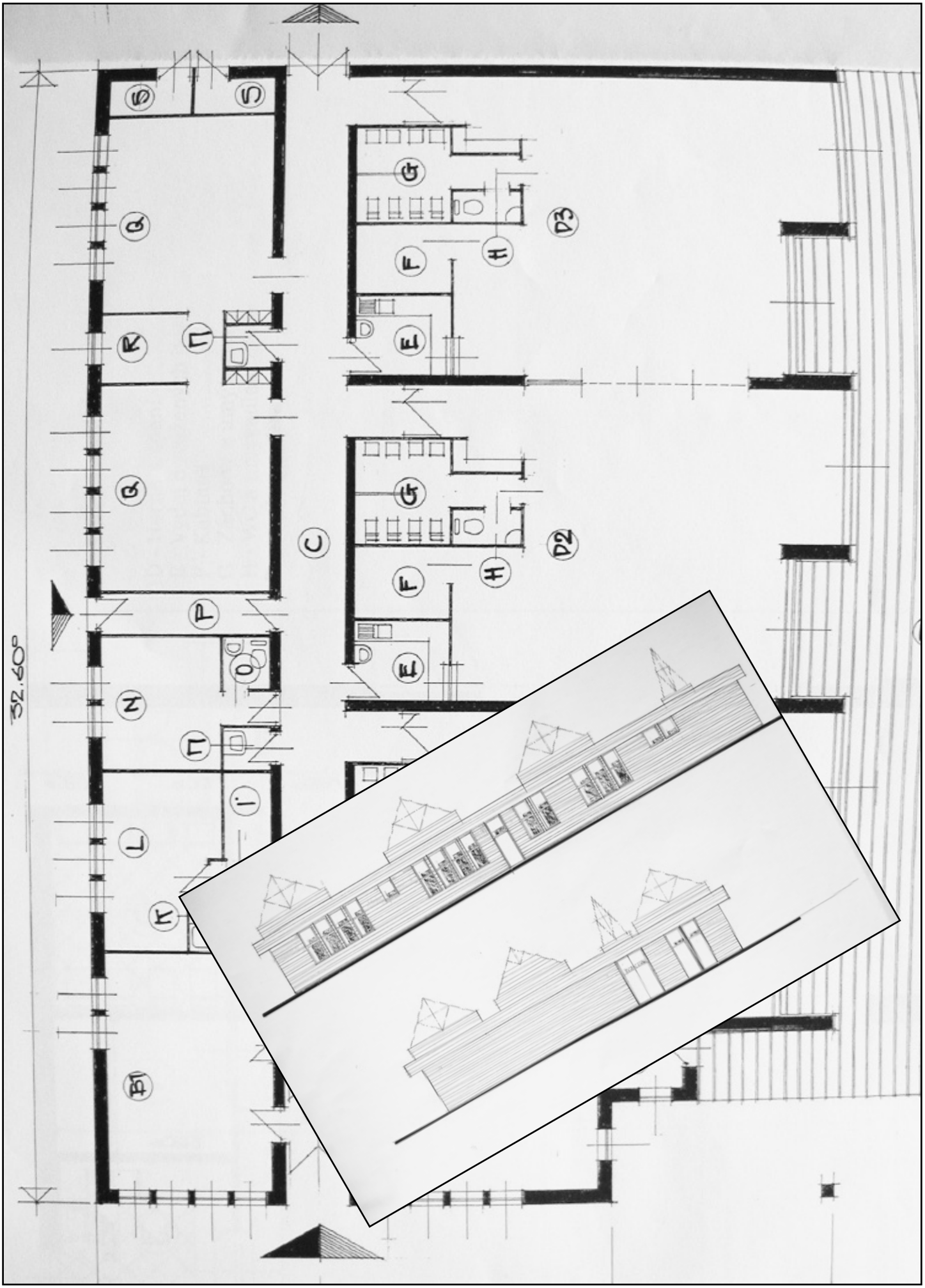
52,60°
S
S
Q
R
T
Q
P
O
N
T
L
K
B1
C
G
H
D3
F
E
G
H
D2
F
E

■ VYSAZOVÁNÍ STROMKŮ V MALOSTRANSKÉ ULICI

V poslední době patří mezi velmi diskutabilní témata podzimní vysazování stromků v Malostranské ulici, kde byla drtivá většina stromů pokácena z důvodů výstavby kanalizační sítě a jejich špatného stavu.

Jak jsem se zmínil, k vysázení nových stromků by mělo dojít ještě tento rok na podzim, proto jsem váženého pana starostu V. Šťáhlavského a pana V. Maršálka požádal o informace k tomuto tématu a o svolení se tímto problémem zabývat. Na tomto základu jsem se rozhodl pro krátkou anketu s občany ve výše zmiňované ulici, která se konala 16. června 2008, v níž jsem se zaobíral nejen problémy s vysazováním stromků, ale dotazoval jsem se také ke spokojenosti občanů s novým způsobem platby popelnic „na osobu" a k výhodám či nevýhodám většího množství kontejnerů k třídění komunálního odpadu v „našem vašem" městě.

Otázky, které jsem pokládal občanům, byly následující:

1. **Jste pro či proti vysázení stromků ve Vaší ulici a proč?**
2. **Jaké druhy stromů by Vám zde nejvíce vyhovovaly? Jednalo by se o kultivary hlohu, javoru, okrasné třešně a akátu.**
3. **Jste nyní spokojeni se způsobem placení popelnice „na osobu" pro vývoz komunálního odpadu?**
4. **Jste spokojeni s množstvím kontejnerů pro třídění komunálního odpadu ve Vašem městě?**

Z odpovědí našich obyvatel jsem utvořil objektivní závěr a zanechal veškeré jejich názory v anonymitě:

1. K první otázce se mi drtivá většina obyvatel Malostranské ulice vyjádřilo pozitivně, pouze pár občanů, které bych sotva spočítal na prstech jedné ruky, vidělo problém ve stínění stromů do oken a dvorů, proto by si přáli polohu vysazení stromu buď přesunout, nebo zasadit strom o malé velikosti.

2. Zde se prakticky všichni dotázaní shodli v tom, že na druhu stromu příliš nezáleží, někteří ještě dodali, že by jim nevyhovoval hloh z důvodu zápachu při rozkvétání na jaře. Pár občanů mě ještě upozornilo, že by jim nejvíce vyhovoval strom s malou dorůstající výškou.

3. U tohoto dotazu se 95 % občanů vyjádřilo zcela kladně. Jen několik lidí se vyjádřilo negativně v tom smyslu, že platí více než platili předtím. Dále mě také jeden občan upozornil na to, že by popeláři měli zacházet s popelnicemi šetrněji.

4. Tady mi odpověděli všichni občané zcela jednoznačně: „Rozhodně ano", slyšel jsem od všech. Necelá polovina dotázaných se však vyjádřila ještě k tomu, že rekreanti, či občané z okolních vesnic také využívají tyto služby, kontejnery jsou tedy brzy naplněny.

V závěru chci ještě upozornit na to, že si občané velmi stěžovali na stav trávníků a příjezdových cest, které byly zdevastovány výstavbou kanalizace. Na mnoha místech neroste tráva z důvodu velkého množství kamení a na některých místech se zem dokonce propadá. Také mne mnoho občanů upozornilo na přítomnost několika lip, které jen hyzdí okolí a do budoucího vzhledu ulice by nezapadaly.

Doufám tedy, že do podzimu se najde optimální kompromis pro obě strany, abychom byli spokojeni zcela všichni. Jsem si téměř jist, že to nebude jednoduché, ale věřím, že s trochou snahy dosáhneme absolutní spokojenosti.

Zpracoval David Černý, 17.6.2008

Rybářské závody

Je časné ráno 31.5.2008 a 29 nadšených mladých rybářů se chystá na letošní rybářské závody pořádané MO ČRS Hostomice na Hražbě v Bezdědicích u příležitosti mezinárodního dne dětí. Počasí všem přálo, tak vzhůru do boje.

Nejmladším účastníkem je teprve 3 letý Šimon Záhořík. I on si s pomocí svého tatínka chytil svou rybu. 5 malým rybářům však v tento den štěstí nepřálo. Velké úlovky jistě chytí v nejbližší době a příští rok budou bojovat o přední příčky v hodnocení.

Na 1. místě se umístil Petr Houdek, který nalovil ryby v celkové délce 613 cm. Domů si odnesl rybářský prut s navijákem. Druhá se umístila rybářka Daniela Brůžková s naměřenou délkou úlovků 521 cm a odměnou v podobě téhož rybářského náčiní. 3. místo obsadila Nikola Čistá s rybami o celkové délce 442 cm. Radost jí udělal kufřík s rybářskou bižuterií. Největší ryba se chytila na háček Tomáše Černého. Byl to kapr o délce 43 cm. Ani tohoto rybáře odměna v podobě krmiva pro ryby a vezírku neminula. Nikdo však neodešel s prázdnou. Díky štědrým sponzorům (Sklenářství Kubišta, EnerSys s.r.o., MO ČRS Hořovice, Zednictví Králík Krubner, Alteko, P. Meškan-Moderní domácnost, Mandík a.s., Pavel Nový – Stavební firma Lhotka, MěÚ Hostomice, K. Veselý, J. Kocman, J. Koten, B. Horák, J. Kafka, T. Javorský) byly zakoupeny i další drobnosti. Sponzorům děkujeme.

Sušenka s pitíčkem všem malým rybářům určitě přišla vhod. Pro ty přece jen větší rybáře s jinými chutěmi se grilovaly klobásy. Chycení cejni byli rozvezeni do okolních potoků a rybníků, ostatní ryby byly vráceny zpět do rybníka.

Už teď se těšíme na další závod, který se bude konat v příštím roce. Všem přejeme hezké prázdniny a velké úlovky.

Petrův Zdar *Vendula Brůžková*

ZPRÁVIČKY ZE ŠKOLIČKY

■ Ve čtvrtek 29.5. paní učitelky z MŠ Hostomice uspořádaly **výlet pro rodiče a děti do ZOO** do Prahy. Největším zážitkem pro děti , kromě zvířátek, byla plavba parníkem po Vltavě.

■ V pondělí 2.6. připravily paní učitelky pro děti ke **Dni dětí** soutěže v běhu, hodu, skoku v pytli a skoku do dálky. Odměnou dostaly balíček sladkostí a zmrzlinu z cukrárny U Frajerů. Tímto bych chtěla poděkovat za sponzorský dar.

■ Ve středu 4.6. děti z MŠ Hostomice navštívily **Klub Klaun v Berouně**, kde shlédly divadelní představení Tři zlaté vlasy děda Vševěda.

■ Ve středu 10.6 se paní učitelka **Tereza Mezková** rozloučila s dětmi, které učila ve školce. Touto cestou bych jí chtěla též poděkovat za kvalitní práci u dětí, ochotu, obětavost a popřát ji hodně štěstí v pracovním a soukromém životě.

■ V pátek 20.6. přišly děti do školky plny očekávání, jelikož je čekal **spánek přes noc** ve spacím pytli. Odpoledne jsme jeli autobusem do Chlumce, kde jsme hrály hry. Do Hostomic jsme šli procházkou přes Lštěň. K večeři si děti opekly špekáčky a poseděli jsme s mladšími kamarády ze školky u táborového ohně. Společně jsme hledali poklad a po setmění plnili Bobříka odvahy. Ráno po snídani si rodiče své děti vyzvedli. Tímto bych chtěla poděkovat obchodům Řeznictví U Krkovičky a Meškan a Meškan za sponzorské dary.

■ Ve středu 25.6. se sešly předškolní děti se svými rodiči na MÚ, kde se slavnostně rozloučily s mateřskou školkou. Děti přednesly pásmo básniček a písniček. Na závěr dostaly upomínkové předměty.

Lenka Kocourová, ředitelka MŠ

OZNÁMENÍ

■ pí. Brůžková z HOSTOMICKÉ VODÁRENSKÉ A KANALIZAČNÍ bude mít dovolenou od 21.7 do 1.8. 2008.

■ V Hostomicích ve Školní ul. bylo nalezeno 23.6.2008, **dětské červené jízdní kolo**. Kolo je v úschově na MěÚ.

■ Jednota spotřební družstvo v Hořovicích hledá pro prodejnu v Radouši **prodavačku**, nebo je možno si provozovnu pronajmout. Bližší informace p. Hrabák mobil 731 503 561.

■ Dne 19.7. od 18.00 hodin proběhne koncert skupiny **Spejbls Helprs** na výstavišti vedle sportovního areálu.

■ Dne 16.8. od 20.00 hodin se uskuteční koncert skupiny **Brutus** opět na výstavišti.

■ Firma SVĚTELNÁ REKLAMA Hrkal a Greiner s.r.o. se sídlem v Jincích přijme zaměstnance na HPP na pozice rozpočtář-obchodník, grafik a elektrikář. Pro více informací volejte zdarma 800 REKLAM (800 735 526) nebo je najdete na www. svetelna-reklama.cz

■ Svaz žen Hostomice pořádá **taneční kurzy** v restauraci u Frajerů. Přihlášky přijímá pí. Menyová - NÁKUPNÍ STŘEDISKO - průmyslové zboží. Zahájení tanečních kurzů 20. září 2008 v 18.30 hod. Srdečně Vás zve Český svaz žen Hostomice.

PODĚKOVÁNÍ

■ Děkuji za přání k osmdesátým narozeninám.

Josef Renč

VZPOMÍNKA

■ Dne 29. června tomu bylo 5 let, kdy nás opustil náš otec, děda a praděda pan Josef Vinš z Hostomic.
Dne 26.května 2008 nás opustila naše maminka, babička a prababička paní Jarmila Vinšová z Hostomic.

Stále vzpomínají s láskou děti s rodinami.

ZUBNÍ POHOTOVOST

■ **5. a 6.7.** MUDr. Krabcová Vladimíra, Beroun, tel. 311 621 973

■ **12. a 13.7.** MUDr. Pišvejcová Naděžda,
Karlštejn, tel. 311 681 533

■ **19. a 20.7.** MUDr. Laštovičková Václava, Komárov, tel. 311 572 765

■ **26. a 27.7.** MUDr. Neužil Miloslav, Cerhovice, tel. 311 577 559

■ **2. a 3.8.** MUDr. Neužilová Jarmila, Komárov, tel. 311 572 135

■ **9. a 10.8.** MUDr. Pilbauerová Lenka, Beroun, tel. 311 746 185

■ **16. a 17.8.** MUDr. Šedivá Štěpánka, Beroun, tel. 311 611 241

■ **23. a 24.8.** MUDr. Krůta Václav, Beroun, tel. 311 625 901

■ **30. a 31.8.** MUDr. Růžičková Monika, Zdice, Pal.nám. 895

Pohotovost je od 8.00 do 11.00 hodin.

KLUB BETLÉM LOCHOVICE

Program na červenec 2008

■ Středa 2.7. **Turnaje v ping-pongu, šipkách a jiné hry**.

■ Středa 9.7. od 13.00 hod. **O krále a královnu střelců** - střílíme ze vzduchovky na terč.

■ Pondělí 14.7. a Středa 16.7. **Den s pravěkou keramikou** - vyrábíme pravěkou a etnickou keramiku, vypalujeme ohněm.

■ Pondělí 21.7. **Kurz správného táborníka** - základy tábornictví - učíme se uzly, značky a všechno, co má znát správný táborník.

■ Středa 23.7. **Světýlka** - vyrábíme svíčky.

■ Pondělí 28.7. **Výlet na Plešivec** - sraz v 9.00 hod. u Klubu, návrat do 16.00 hod. S sebou svačinu, dobré boty, buřtíka na opékání.

■ Středa 30.7. **Pleteme z pedigu.**

Vydává: MěÚ Hostomice
Odpovědná osoba: Vít Šťáhlavský
Redakce: Ing. Vladimír Zachoval, Vít Maršálek, Petr Lachman, Karel Grunt, Eva Macková
Grafické zpracování a tisk: Ivan Křenek, Hořovice
Adresa redakce: MěÚ Hostomice, Tyršovo nám. 165, 267 24 Hostomice, tel./fax: 311 584 116, e-mail: starosta@hostomice.cz, www.hostomice.cz
Evidováno MKČR pod č.: E11276
Právo omylu a tiskových chyb vyhrazeno.
Text je chráněn dle autorského zákona.
Za obsah a formu článku odpovídá jeho autor.
Uzávěrka HL je vždy 22. den v měsíci.
Do té doby můžete své příspěvky předávat písemně pí Merunové na MěÚ, telefonicky nebo faxem na číslo 311 584 116, nejlépe však v elektronické podobě na e-mail: starosta@hostomice.cz nebo evamackova@seznam.cz
Děkujeme za příspěvky